

CAPACITACIÓN PARA ESPECIALISTAS EN AUTOSUFICIENCIA

Módulo 2:
**Cómo brindar apoyo a los
miembros para que terminen
sus estudios y comiencen a
trabajar**



¡LE DAMOS LA BIENVENIDA!

En el Módulo 1, usted aprendió cómo ayudar a los miembros para que soliciten un préstamo del Fondo Perpetuo para la Educación (FPE). En este módulo, aprenderá a guiarlos para que lleguen a ser autosuficientes, a medida que logren:



1. Terminar sus estudios.



2. Obtener un mejor empleo.



3. Cumplir con su compromiso.

TODO LO QUE TIENE QUE HACER ES MINISTRAR

“Ministraremos en Su nombre, con Su poder y autoridad, y con Su amorosa bondad”.

Russell M. Nelson, “Ministrar con el poder y la autoridad de Dios”, *Liahona*, mayo de 2018, pág. 69.

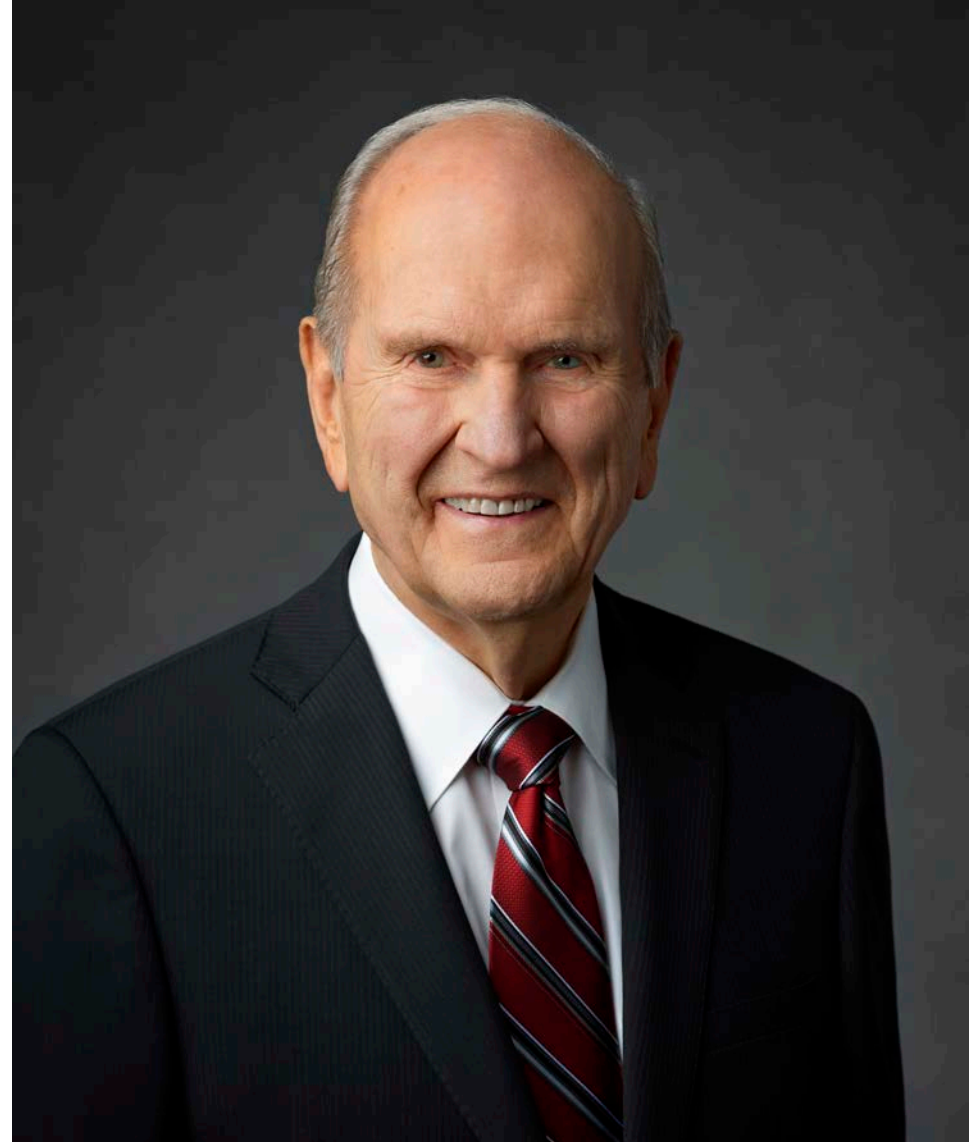

DESPUÉS DE QUE UN MIEMBRO SOLICITA UN PRÉSTAMO DEL FPE, ¿QUÉ PASOS DEBE SEGUIR?

5

Solicitar un desembolso y efectuar pagos mensuales bajos.

6

Terminar sus estudios.

7

Comenzar a trabajar.

8

Cumplir con su compromiso de pagar el préstamo del FPE.

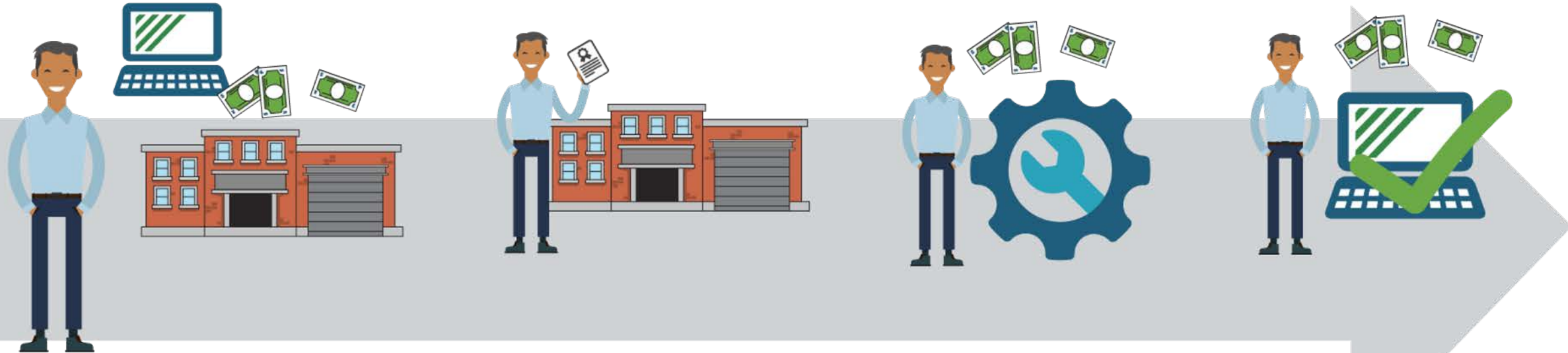

Consejo: Consulte las instrucciones sobre desembolsos y pagos en pef.lds.org.

EN CALIDAD DE ESPECIALISTA, ¿CÓMO PUEDO AYUDAR A UN MIEMBRO DURANTE ESOS PASOS?

5

Respóndale las preguntas que tenga sobre el pago del préstamo; dígame que vaya a la página pef.lds.org/help.

6

Aliéntelo a que termine sus estudios; felicítelo cuando los termine.

7

Ayude al miembro a encontrar un empleo o a comenzar un negocio.

8

Ínstelo a cumplir con su compromiso.



1. CÓMO AYUDAR A LOS MIEMBROS A QUE TERMINEN SUS ESTUDIOS

En ocasiones, a los miembros se les dificultan los estudios. Anímelos a que se concentren, a que tengan fe y a que terminen.



1. Terminar sus estudios.



2. Obtener un mejor empleo.



3. Cumplir con su compromiso.

DESEMBOLSOS ADICIONALES PARA LA INSTITUCIÓN ACADÉMICA (PAGOS)

Se hizo el primer desembolso a la institución académica en cuanto se aceptó la solicitud del préstamo del FPE. Puede que sea necesario hacer más desembolsos, según el programa.

Recuerde al miembro que tiene que ir a la página pef.lds.org para pedir un desembolso por lo menos un mes antes de que se le tenga que pagar a la institución académica.

El miembro necesitará documentos adicionales de parte de la institución, posiblemente una nueva aprobación del líder del sacerdocio y además, su cuenta debe estar al corriente con los pagos mensuales del préstamo.

Si el miembro tiene preguntas, encontrará respuestas y ayuda en pef.lds.org/help.



INFORMACIÓN SOBRE DESEMBOLSOS



El miembro puede encontrar la respuesta a su pregunta por sí mismo en pef.lds.org. También puede consultar el estado del préstamo y leer las respuestas a preguntas comunes.

PREGUNTAS COMUNES



Estoy pensando en cambiarme a otra institución académica. ¿Puedo hacerlo?

Los miembros pueden hallar respuestas a preguntas como esta en la página pef.lds.org/help, donde se ofrecen recursos como preguntas comunes, información sobre temas diversos y una opción de asistencia por chat.

2. CÓMO INSTAR A LOS MIEMBROS A QUE COMIENCEN A TRABAJAR

Una de las cosas más importantes que puede hacer en calidad de especialista es alentar a los miembros a que comiencen a trabajar lo más pronto posible después de terminar sus estudios.



1. Terminar sus estudios.



2. Obtener un mejor empleo.



3. Cumplir con su compromiso.

GRUPOS DE AUTOSUFICIENCIA

Una manera de ayudar a los miembros a hallar empleo después de que terminen sus estudios consiste en instarlos a que se unan a un grupo de autosuficiencia. Hay dos grupos que podrían ayudarles a encontrar empleo:

- Buscar un mejor empleo
- Cómo iniciar y hacer crecer mi negocio



¿DE QUÉ FORMA ME AYUDARÁ EL HECHO DE ASISTIR A OTRO GRUPO DE AUTOSUFICIENCIA?

La Primera Presidencia ha prometido las bendiciones siguientes a los participantes de grupos de autosuficiencia:

“Le invitamos a estudiar y aplicar esos principios con diligencia y a enseñarlos a los miembros de su familia. Al hacerlo, su vida será bendecida. Aprenderá a desenvolverse en su camino hacia una mayor autosuficiencia. Será bendecido con más esperanza, paz y progreso”.

Carta de la Primera Presidencia, en *Mi fundamento: Principios, habilidades y hábitos*, 2016, pág. 2.



OTROS RECURSOS PARA ENCONTRAR EMPLEO

Además de asistir a un grupo de autosuficiencia, puede remitir a los miembros a:

- El gerente local de autosuficiencia.
- Los orientadores vocacionales y otros recursos que haya en la institución académica donde hayan estudiado.
- Los líderes locales de la Iglesia, tales como líderes del cuórum de élderes y de la Sociedad de Socorro, así como el obispado o la presidencia de rama.



LA ADMINISTRACIÓN DEL DINERO

A medida que los miembros comiencen a trabajar y a ganar más dinero, es posible que algunos de ellos no estén acostumbrados a administrar una mayor cantidad de dinero.

El grupo de autosuficiencia “Las finanzas personales” puede ayudarles a administrar mejor sus ingresos. Recuérdeles la importancia de administrar bien el dinero e ínstelos a unirse al grupo.



3. CÓMO ALENTAR A LOS MIEMBROS A QUE CUMPLAN CON SU COMPROMISO

Exhorte a los miembros a que cumplan con su compromiso y paguen su préstamo.



1. Terminar sus estudios.



2. Obtener un mejor empleo.



3. Cumplir con su compromiso.

SER BENDECIDOS PARA LUEGO BENDECIR A OTRAS PERSONAS

Recuerde a los miembros que si pagan su préstamo serán bendecidos y que ellos bendecirán la vida de otras personas. El presidente Hinckley dijo:

“Pagarán el préstamo para hacer posible que otros sean bendecidos como ellos lo habrán sido. Cuando lo hagan, experimentarán una magnífica sensación de libertad debido a que no se habrán superado gracias a una beca ni a un regalo, sino a un préstamo que habrán pagado. Podrán levantar la cabeza con un espíritu de independencia. Y grandes son las probabilidades de que permanezcan fieles y activos [en la Iglesia] a lo largo de su vida”.

Gordon B. Hinckley, “El Fondo Perpetuo para la Educación”, *Liahona*, julio de 2001, pág. 62.



INSTRUCCIONES DE PAGO

Puede que una de las preguntas que le hagan con más frecuencia sea: “¿Cómo hago pagos al préstamo del FPE?”.

A fin de ayudarles a cumplir con su compromiso, dígales a los miembros que vean las instrucciones para efectuar pagos que se encuentran en pef.lds.org.



CÓMO AYUDAR A LOS MIEMBROS A QUIENES SE LES DIFICULTE PAGAR EL PRÉSTAMO

Hay veces en que los miembros se ven en apuros para efectuar pagos o no efectúan ninguno durante mucho tiempo. Actúe con comprensión.

- Dígales que usted se preocupa por ellos y que les ofrecerá guía en su búsqueda de un nuevo empleo.
- Póngalos al tanto de que hay varias opciones que les pueden servir para administrar el préstamo y cumplir con su compromiso en pef.lds.org/help.
- Ayude a los líderes locales a comprender que nunca deben recurrir a las ofrendas de ayuno para ayudar a los miembros a efectuar pagos a préstamos del FPE. Existen otras soluciones que pueden servir a los miembros a quienes se les dificulte pagar el préstamo del FPE, tal como hacer ajustes provisionales a la cantidad del pago del préstamo. Dígales que vayan a su cuenta del FPE y se pongan en contacto con Soporte del FPE.



COMPRENDA, MUESTRE EMPATÍA Y MINISTRE

Si solo tuviera que recordar un detalle de esta capacitación, que sea este:

Se puede caer en la tentación de juzgar o criticar a un miembro que no paga el préstamo. Quizás usted tenga razón y la persona podría hacer un mejor esfuerzo. Sin embargo, tenga cuidado de no ofenderla, ya que eso podría alejarla de la actividad en la Iglesia. Procure siempre comprender, mostrar empatía y ministrar.



INFORME DE PARTICIPANTES DEL FPE

Usted puede seguir y apoyar el progreso de los miembros mediante el Informe de participantes del FPE.

El informe muestra:

- Quiénes tienen un préstamo.
- Si están al día con sus pagos.
- Si ya terminaron sus estudios.
- Otra información.



USO DEL INFORME DE PARTICIPANTES DEL FPE

Los datos del Informe de participantes del FPE le pueden servir para:

- Estar al tanto del progreso de los miembros.
- Reconocer sus logros.
- Identificar problemas que haya.
- Colaborar con los líderes del sacerdocio de los miembros.
- Ministrar a los miembros.



¿DÓNDE SE ENCUENTRA EL INFORME DE PARTICIPANTES DEL FPE?

El Informe de participantes del FPE se encuentra en el sitio web de la Iglesia en [Fuentes de recursos para líderes y secretarios](#) en el menú Informes.

Para ver las instrucciones detalladas sobre cómo iniciar sesión en su cuenta LDS Account y encontrar el informe en esa sección, véase el **Apéndice** que se encuentra al final de este curso.

The screenshot shows the website 'Fuentes de recursos para líderes y secretarios' for 'LA IGLESIA DE JESUCRISTO DE LOS SANTOS DE LOS ÚLTIMOS DÍAS'. The navigation bar includes 'Escrituras y estudio', 'Familias y personas', 'Comparte el Evangelio', 'Inspiración y novedades', and 'Presta servicio y enseña'. Below this, a secondary menu has 'Miembros', 'Organizaciones', 'Informes' (highlighted with a yellow box), 'Ministrar', 'Finanzas', 'Aplicaciones', 'Otros', and 'Ayuda'. A dropdown menu for 'Informes' is open, displaying three columns of links. The first column, 'INFORMES', includes 'Auditoría de registros de miembro', 'Ayuda de bienestar proporcionada', 'Crear un informe', 'Estado de mantenimiento de registros', 'Estadísticas de la unidad', 'Indicadores clave', 'Informe de actividades de Historia Familiar', and 'Informe de progreso'. The second column lists 'Informe trimestral', 'Lista de acción y entrevistas', 'Lista de cumpleaños', 'Lista de miembros', 'Miembro nuevo', 'Miembros que se mudaron a la unidad', 'Miembros que se mudaron de la unidad', and 'Participantes del FPE' (highlighted with a yellow box). The third column, 'FORMULARIOS', includes 'Formulario de aprobación del FPE', 'Formularios de registro de ordenanzas', 'Listas de asistencia', 'Progreso de miembros nuevos y de miembros que se hayan vuelto a activar', 'Recomendación para efectuar una ordenanza', 'Sostenimiento de oficiales', and 'CERTIFICADOS' with a link to 'Imprimir certificados'. To the right of the dropdown, there are sections for 'SISTEMA EDUCATIVO DE LA IGLESIA' (with 'Asistencia trimestral') and 'RECOMENDACIONES PARA EL TEMPLO' (with links for 'Estado de la recomendación para el templo', 'Estado de la recomendación para jóvenes', 'No investido', and 'Sin recomendación'). A search bar at the top right says 'Buscar personas y páginas'. A blue banner below the search bar states 'CR) se ha actualizado. Consulte las Notas de la versión para'. At the bottom right, there is a featured image with the text 'Aprenda sobre la ministración' and 'Diríjase a ministering.lds.org para obtener más información.'

INFORME DE PARTICIPANTES DEL FPE: FECHA DE GRADUACIÓN

Si en el Informe de participantes del FPE la fecha de graduación de un miembro está en color rojo, eso quiere decir que ya ha pasado la fecha proyectada que se puso en la solicitud del préstamo. Pida al miembro que actualice su información, o bien, que vaya a pef.lds.org y que confirme que ya ha terminado sus estudios.

Si aún no ha terminado sus estudios, anímelo a que lo haga. Si se encuentra en una situación complicada que no le permita continuar sus estudios ni pagar el préstamo, hay ayuda disponible. Visite la página pef.lds.org/help. El miembro se puede unir a un grupo de autosuficiencia como el de “Cómo comenzar y hacer crecer mi negocio”, o bien, puede repetir el de “Educación para un mejor empleo”.

LA IGLESIA DE JESUCRISTO DE LOS SANTOS DE LOS ÚLTIMOS DÍAS

Fuentes de recursos para líderes y secretarios

Escrituras y estudioFamilias y personasComparte el EvangelioInspiración y novedadesPresta servicio y enseña

MiembrosOrganizacionesInformesMinistrarFinanzasAplicacionesOtrosAyuda

Buscar personas y páginas

Imprimir

Participantes del FPE

Esta es una lista de miembros en su unidad que han participado en el programa de préstamos del FPE. Esta información es para ayudar a los líderes del sacerdocio a proporcionar apoyo, aliento y guía. Instamos a los líderes que revisen esta lista a menudo y que ofrezcan guía a los miembros que no sigan estudiando, que no se hayan graduado o que no estén al día en los pagos del préstamo del FPE conforme hagan frente a los desafíos para completar sus estudios y llegar a ser autosuficientes. El comité de autosuficiencia y los especialistas en autosuficiencia pueden trabajar con estos miembros bajo la dirección de los líderes del sacerdocio. Los participantes del FPE pueden comunicarse con el Centro de Soporte del FPE para recibir ayuda de cualquier tipo, incluso cuando afronten desafíos para hacer los pagos de su préstamo.

BuscarOpcionesMostrar

NOMBRE	ESTADO DE LOS ESTUDIOS	FECHA DE RENOVACIÓN	FECHA DE GRADUACIÓN	ESTADO DEL PAGO DEL PRÉSTAMO
	Durante los estudios		1 Mar 2019	Al día
	Durante los estudios	1 Ene 2017	1 Dic 2019	Al día
	Graduado	1 Jun 2007	1 Dic 2007	No está al día
	Desconocido		1 Dic 2018	No está al día
	Durante los estudios	1 Feb 2019	1 Dic 2020	Al día
	Durante los estudios		1 Ago 2019	Al día
	Desconocido		1 Dic 2018	Al día
	Durante los estudios		6 Dic 2021	Al día
	Graduado		1 Jul 2007	Pagado por completo
	Graduado		5 Mar 2018	No está al día

INFORME DE PARTICIPANTES DEL FPE: CÓMO ADAPTAR EL INFORME

Si hay muchos participantes en el FPE, tal vez le sea más sencillo leer el informe si clasifica y filtra la información.

LA IGLESIA DE
JESUCRISTO
DE LOS SANTOS
DE LOS ÚLTIMOS DÍAS

Fuentes de recursos para líderes y secretarios

Escrituras y estudioFamilias y personasComparte el EvangelioInspiración y novedadesPresta servicio y enseña

MiembrosOrganizacionesInformesMinistrarFinanzasAplicacionesOtrosAyuda

Buscar personas y páginas

Imprimir

Participantes del FPE

Esta es una lista de miembros en su unidad que han participado en el programa de préstamos del FPE. Esta información es para ayudar a los líderes del sacerdocio a proporcionar apoyo, aliento y guía. Instamos a los líderes que revisen esta lista a menudo y que ofrezcan guía a los miembros que no sigan estudiando, que no se hayan graduado o que no estén al día en los pagos del préstamo del FPE conforme hagan frente a los desafíos para completar sus estudios y llegar a ser autosuficientes. El comité de autosuficiencia y los especialistas en autosuficiencia pueden trabajar con estos miembros bajo la dirección de los líderes del sacerdocio. Los participantes del FPE pueden comunicarse con el Centro de Soporte del FPE para recibir ayuda de cualquier tipo, incluso cuando afronten desafíos para hacer los pagos de su préstamo.

BuscarOpcionesMostrar

NOMBRE	ESTADO DE LOS ESTUDIOS	FECHA DE RENOVACIÓN	FECHA DE GRADUACIÓN	ESTADO DEL PAGO DEL PRÉSTAMO
	Durante los estudios		1 Mar 2019	Al día
	Durante los estudios	1 Ene 2017	1 Dic 2019	Al día
	Graduado	1 Jun 2007	1 Dic 2007	No está al día
	Desconocido		1 Dic 2018	No está al día
	Durante los estudios	1 Feb 2019	1 Dic 2020	Al día
	Durante los estudios		1 Ago 2019	Al día
	Desconocido		1 Dic 2018	Al día
	Durante los estudios		6 Dic 2021	Al día
	Graduado		1 Jul 2007	Pagado por completo
	Graduado		5 Mar 2018	No está al día

PONGA A PRUEBA SU CONOCIMIENTO

Practiquemos lo que ha aprendido. Vea si puede responder las siguientes seis preguntas comunes que le podrían hacer.





LA CAPACITACIÓN ES MÁS DIFÍCIL DE LO QUE ESPERABA. ME SIENTO DESANIMADO Y QUIERO ABANDONAR LOS ESTUDIOS. ¿QUÉ DEBO HACER?

¿Cuál es la mejor respuesta a esta pregunta?

- A. “Debe abandonar los estudios”.
- B. “¿Cómo puedo apoyarlo de la mejor manera?”.
- C. “Si se sale del programa de formación antes de tiempo, todos los pagos del préstamo del FPE se deben efectuar de inmediato”.
- D. “En parte es culpa suya, ya que pudo haber escogido un programa más sencillo”.



LA CAPACITACIÓN ES MÁS DIFÍCIL DE LO QUE ESPERABA. ME SIENTO DESANIMADO Y QUIERO ABANDONAR LOS ESTUDIOS. ¿QUÉ DEBO HACER?

¿Cuál es la mejor respuesta a esta pregunta?

A. “Debe abandonar los estudios”.

Esa no es la mejor respuesta. En la mayoría de los casos, usted debe apoyar a los miembros y animarlos a que terminen sus estudios.

B. “¿Cómo puedo apoyarlo de la mejor manera?”



Esta es la mejor respuesta. Siempre que alguien se sienta desanimado y tenga el deseo de abandonar los estudios, a menudo todo lo que necesita es que alguien le dé ánimo. Conozca a cada persona y averigüe la forma en que mejor pueda apoyarla y animarla.

C. “Si se sale del programa de formación antes de tiempo, todos los pagos del préstamo del FPE se deben efectuar de inmediato”.

Esta no es la mejor respuesta porque este enunciado no es verdadero. Después de abandonar un programa de estudios, los pagos del préstamo del FPE no se tienen que efectuar de inmediato. Aún se deben efectuar, pero a lo largo de un plazo determinado.

D. “En parte es culpa suya, ya que pudo haber escogido un programa más sencillo”.

Esta no es la mejor respuesta porque quizás un programa más sencillo no permita que un miembro consiga un empleo que le ayude a ser autosuficiente.



HACE MÁS DE UN MES QUE TERMINÉ MIS ESTUDIOS, PERO TODAVÍA NO ENCUENTRO TRABAJO. ¿QUÉ DEBO HACER?

¿Cuál es la mejor respuesta a esta pregunta?

- A. "Suena como que el curso fue una pérdida de tiempo. Debería de recuperar el dinero que le pagó al FPE".
- B. "Tenga paciencia y espere a que las empresas lo busquen".
- C. "Debió haber escogido un programa de formación que le garantizara un empleo después de terminarlo".
- D. "Los grupos de autosuficiencia 'Buscar un mejor empleo' o 'Cómo comenzar y hacer crecer mi negocio' le pueden ayudar a empezar a trabajar".



HACE MÁS DE UN MES QUE TERMINÉ MIS ESTUDIOS, PERO TODAVÍA NO ENCUENTRO TRABAJO. ¿QUÉ DEBO HACER?

¿Cuál es la mejor respuesta a esta pregunta?

A. "Suenas como que el curso fue una pérdida de tiempo. Debería recuperar el dinero que le pagó al FPE".

Esta no es la mejor respuesta porque el reembolso de un préstamo no es una opción para un miembro que no logra encontrar un mejor empleo.

B. "Tenga paciencia y espere a que las empresas lo busquen".

Esa no es la mejor opción. Los miembros deben buscar empleo de forma activa en lugar de esperar a que las empresas los busquen a ellos.

C. "Debió haber escogido un programa de formación que le garantizara un empleo después de terminarlo".

Esta no es la mejor respuesta porque la mayoría de los programas de formación no garantizan empleo después de terminarlos. Los miembros deben buscar empleo de forma activa.

D. "Los grupos de autosuficiencia 'Buscar un mejor empleo' o 'Cómo comenzar y hacer crecer mi negocio' le pueden ayudar a empezar a trabajar".



Esta es la mejor respuesta. Los grupos de autosuficiencia "Buscar un mejor empleo" o "Cómo comenzar y hacer crecer mi negocio" le pueden ayudar a empezar a trabajar. Aliéntelos a que se unan a un grupo.



UNA HERMANA PERDIÓ SU EMPLEO Y YA NO PUEDE EFECTUAR LOS PAGOS DEL PRÉSTAMO DEL FPE. ¿CÓMO PUEDO AYUDARLA?

¿Cuál es la mejor respuesta a esta pregunta?

- A. "Recurra al dinero de las ofrendas de ayuno para ayudarla a efectuar los pagos del FPE hasta que ella pueda volver a efectuarlos".
- B. "Dígale que es posible que se puedan hacer ajustes a los pagos. Pídale que inicie sesión en su cuenta del FPE y se ponga en contacto con Soporte del FPE".
- C. "Dígale que deje de efectuar los pagos".
- D. "Presiónela para que efectúe los pagos".



UNA HERMANA PERDIÓ SU EMPLEO Y YA NO PUEDE EFECTUAR LOS PAGOS DEL PRÉSTAMO DEL FPE. ¿CÓMO PUEDO AYUDARLA?

¿Cuál es la mejor respuesta a esta pregunta?

A. “Recurra al dinero de las ofrendas de ayuno para ayudarla a efectuar los pagos del FPE hasta que ella pueda volver a efectuarlos”.

Esa no es la mejor opción. Los obispos no deben recurrir a los fondos de las ofrendas de ayuno para pagar préstamos del FPE.

B. “Dígale que es posible que se puedan hacer ajustes a los pagos. Pídale que inicie sesión en su cuenta del FPE y se ponga en contacto con Soporte del FPE”.



Esta es la mejor respuesta. Es posible que se puedan hacer ajustes a los pagos. Pídale que inicie sesión en su cuenta del FPE y se ponga en contacto con Soporte del FPE.

C. “Dígale que deje de efectuar los pagos”.

Esa no es la mejor opción. Dígale que es posible que se puedan hacer ajustes a los pagos. Pídale que inicie sesión en su cuenta del FPE y se ponga en contacto con Soporte del FPE.

D. “Presiónela para que efectúe los pagos”.

Esa no es la mejor opción. Los líderes del sacerdocio no deben poner presión sobre los miembros para que hagan pagos en los préstamos.



SE ME DIFICULTA PAGAR MI PRÉSTAMO DEL FPE. ¿REALMENTE TENGO QUE TERMINAR DE PAGARLO? SEGURAMENTE LA IGLESIA PUEDE PAGAR EL RESTO.

¿Cuál es la mejor respuesta a esta pregunta?

- A. “Debe cumplir con su obligación de pagar el préstamo. La integridad es importante”.
- B. “Pague lo que pueda. La Iglesia pagará el resto”.
- C. “Si yo fuera usted, solamente pagaría lo que considere que vale la instrucción recibida”.
- D. “Si no paga el préstamo, ya no será bienvenido en la Iglesia”.



SE ME DIFICULTA PAGAR MI PRÉSTAMO DEL FPE. ¿REALMENTE TENGO QUE TERMINAR DE PAGARLO? SEGURAMENTE LA IGLESIA PUEDE PAGAR EL RESTO.

¿Cuál es la mejor respuesta a esta pregunta?

A. “Debe cumplir con su compromiso de pagar el préstamo. La integridad es importante”.



Esta es la mejor respuesta. Anime a los miembros a que cumplan con su compromiso y paguen el préstamo. La integridad es importante. Además, se han prometido bendiciones por pagar el préstamo y al pagarlo, se permite que otras personas reciban préstamos. Trate de comprender, muestre empatía y después ministre a la persona al conversar sobre el pago del préstamo.

B. “Pague lo que pueda. La Iglesia pagará el resto”.

Esa no es la mejor opción. Los miembros deben pagar el préstamo, del mismo modo que si lo hubieran recibido de un banco.

C. “Si yo fuera usted, solamente pagaría lo que considere que valga la instrucción recibida”.

Esa no es la mejor opción. Los miembros no tienen la opción de pagar lo que piensen que valga la instrucción recibida.

D. “Si no paga el préstamo, ya no será bienvenido en la Iglesia”.

Esa no es la mejor opción. Los miembros **siempre** son bienvenidos en la Iglesia y no se les debe tratar mal, aunque se les dificulte guardar los mandamientos.



¿CÓMO HAGO PAGOS AL PRÉSTAMO DEL FPE?

¿Cuál es la mejor respuesta a esta pregunta?

- A. "Lleve el dinero al centro de autosuficiencia".
- B. "Envíe el dinero a la oficina de Área".
- C. "Pague el préstamo con sus diezmos y ofrendas".
- D. "Inicie sesión en pef.lds.org y siga las instrucciones de pago".



¿CÓMO HAGO PAGOS AL PRÉSTAMO DEL FPE?

¿Cuál es la mejor respuesta a esta pregunta?

A. “Lleve el dinero al centro de autosuficiencia”.

Esa no es la mejor opción. Los miembros no deben llevar dinero al centro de autosuficiencia.

B. “Envíe el dinero a la oficina de Área”.

Esa no es la mejor opción. Los miembros no deben enviar dinero a la oficina de Área.

C. “Pague el préstamo con sus diezmos y ofrendas”.

Esa no es la mejor opción. Los miembros no hacen pagos de préstamos con los diezmos y las ofrendas.

D. “Inicie sesión en pef.lds.org y siga las instrucciones de pago”.



Esta es la mejor respuesta. Los miembros deben iniciar sesión en pef.lds.org y seguir las instrucciones de pago.



¿CÓMO LE PAGA EL FPE A LA INSTITUCIÓN ACADÉMICA? ¿CÓMO PUEDO VERIFICAR QUE LA INSTITUCIÓN HA RECIBIDO EL PAGO?

¿Cuál es la mejor respuesta a esta pregunta?

- A. “Los desembolsos se envían a la institución académica al principio de cada mes. Llame al gerente de autosuficiencia con regularidad para averiguar si ya se hizo el pago a la institución académica”.
- B. “La institución académica envía el cobro al FPE. Tendrá que llamar a la institución para ver si se ha recibido el pago”.
- C. “El secretario de barrio envía los pagos a la institución académica. Pregúntele a él para averiguar si se le ha pagado a la institución”.
- D. “Inicie sesión en su cuenta del FPE en pef.lds.org y solicite que se haga el desembolso a la institución académica. En la cuenta del FPE también puede ver si se ha hecho el pago a la institución”.



¿CÓMO LE PAGA EL FPE A LA INSTITUCIÓN ACADÉMICA? ¿CÓMO PUEDO VERIFICAR QUE LA INSTITUCIÓN HA RECIBIDO EL PAGO?

¿Cuál es la mejor respuesta a esta pregunta?

A. “Los desembolsos se envían a la institución académica al principio de cada mes. Llame al gerente de autosuficiencia con regularidad para averiguar si ya se hizo el pago a la institución académica”.

Esa no es la mejor opción. Los desembolsos no se envían automáticamente. Los miembros no deben llamar al gerente de autosuficiencia.

B. “La institución académica envía el cobro al FPE. Tendrá que llamar a la institución para ver si se ha recibido el pago”.

Esa no es la mejor opción. Las instituciones académicas no envían cobros al FPE.

C. “El secretario de barrio envía los pagos a la institución académica. Pregúntele a él para averiguar si se le ha pagado a la institución”.

Esa no es la mejor opción. Los secretarios de barrio no tienen nada que ver con los pagos del FPE.

D. “Inicie sesión en su cuenta del FPE en pef.lds.org y solicite que se haga el desembolso a la institución académica. En la cuenta del FPE también puede ver si se ha hecho el pago a la institución”.



Esta es la mejor respuesta. Los miembros deben iniciar sesión en su cuenta del FPE en pef.lds.org y solicitar que se haga el desembolso. También pueden iniciar sesión para ver si se ha enviado el dinero. Además, deben verificar con la institución académica para asegurarse de que se haya recibido el pago.

MÁS INFORMACIÓN

Si usted, un miembro o un obispo desean recibir más información sobre préstamos del FPE, se

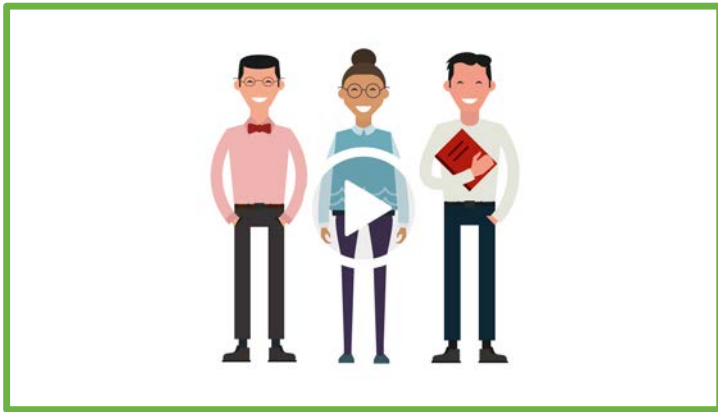

Vea el video [El Fondo Perpetuo para la Educación hoy en día](#)



Visite pef.lds.org



El gerente local de autosuficiencia

¡FELICITACIONES!

Ha completado el Módulo 2: Cómo brindar apoyo a los miembros para que terminen sus estudios y comiencen a trabajar.

¡Agradecemos todo lo que hace para ayudar a otras personas a lograr la autosuficiencia!



APÉNDICE: CÓMO ACCEDER AL INFORME DE PARTICIPANTES DEL FPE

Paso 1: Acceda a su cuenta LDS Account

Para acceder al Informe del FPE, siga estos pasos.

1. Abra un navegador web y vaya a **LDS.org**.
2. Haga clic en **Mi cuenta y mi barrio**.
3. Haga clic en **Iniciar sesión**.
4. Inicie sesión en su cuenta.
 - Si no tiene una cuenta, cree una.

Global - Español

Mi cuenta y mi barrio

Iniciar sesión

Mi barrio

- Directorio
- Calendario
- Donativos

Herramientas y soporte

- Todas las herramientas
- Localizador de centro de reuniones
- Fuentes de recursos

LA IGLESIA DE JESUCRISTO DE LOS SANTOS DE LOS ÚLTIMOS DÍAS

Cuenta LDS Account
INICIO DE SESIÓN ÚNICO

Iniciar sesión

Ayuda
 Español ▼

Nombre de usuario de cuenta LDS Account

[¿Olvidó su nombre de usuario?](#)

Contraseña

[¿Olvidó su contraseña?](#)

La verificación en dos pasos está disponible ahora. [Conozca más e inscribase.](#)

Iniciar sesión

APÉNDICE: CÓMO ACCEDER AL INFORME DE PARTICIPANTES DEL FPE

Paso 2: Acceda a Fuentes de recursos para líderes y participantes

- 5. Vuelva a hacer clic en **Mi cuenta y mi barrio**.
- 6. Haga clic en **Fuentes de recursos para líderes y secretarios**.



APÉNDICE: CÓMO ACCEDER AL INFORME DE PARTICIPANTES DEL FPE

Paso 3: Abra el Informe de participantes del FPE

7. Haga clic en **Informes**.

8. Haga clic en **Participantes del FPE**.

Se abrirá el informe.

LA IGLESIA DE JESUCRISTO DE LOS SANTOS DE LOS ÚLTIMOS DÍAS

Fuentes de recursos para líderes y secretarios

Escrituras y estudio Familias y personas Comparte el Evangelio Inspiración y novedades Presta servicio y enseña

Miembros Organizaciones **Informes** Ministrar Finanzas Aplicaciones Otros Ayuda

INFORMES

- Auditoría de registros de miembro
- Ayuda de bienestar proporcionada
- Crear un informe
- Estado de mantenimiento de registros
- Estadísticas de la unidad
- Indicadores clave
- Informe de actividades de Historia Familiar
- Informe de progreso
- Informe trimestral
- Lista de acción y entrevistas
- Lista de cumpleaños
- Lista de miembros
- Miembro nuevo
- Miembros que se mudaron a la unidad
- Miembros que se mudaron de la unidad
- Participantes del FPE**

FORMULARIOS

- Formulario de aprobación del FPE
- Formularios de registro de ordenanzas
- Listas de asistencia
- Progreso de miembros nuevos y de miembros que se hayan vuelto a activar
- Recomendación para efectuar una ordenanza
- Sostenimiento de oficiales

CERTIFICADOS

- Imprimir certificados

SISTEMA EDUCATIVO DE LA IGLESIA

- Asistencia trimestral

RECOMENDACIONES PARA EL TEMPLO

- Estado de la recomendación para el templo
- Estado de la recomendación para jóvenes
- No invertido
- Sin recomendación

Buscar personas y páginas

CR) se ha actualizado. Consulte las [Notas de la versión](#) para

Aprenda sobre la ministración

Diríjase a ministering.lds.org para obtener más información.

Solicitudes de servicios de bienestar
Recursos para líderes de bienestar
Capacitación sobre la ley de ayuno

APÉNDICE: CÓMO ACCEDER AL INFORME DE PARTICIPANTES DEL FPE

¿Qué hago si no tengo acceso a Fuentes de recursos para líderes y secretarios?

- Cuando se le llamó como especialista en autosuficiencia, debió haber recibido acceso a Fuentes de recursos para líderes y secretarios.
- Si ve el mensaje “Acceso denegado”, hable con el secretario de barrio o estaca, y pídale que actualice su llamamiento a especialista en autosuficiencia en el sistema de registros de miembros de la Iglesia. De ese modo recibirá acceso.

Consejo: Los obispos y presidentes de rama, así como los presidentes de estaca y distrito, tienen acceso al Informe de participantes del FPE en Fuentes de recursos para líderes y secretarios.

ÍNDICE

Introducción [[2](#)]

Pasos a seguir después de solicitar un préstamo del FPE [[4](#)]

1. Cómo ayudar a los miembros a que terminen sus estudios [[6](#)]

2. Cómo instar a los miembros a que comiencen a trabajar [[10](#)]

3 Cómo alentar a los miembros a que cumplan con su compromiso [[15](#)]

Informe de participantes del FPE [[20](#)]

Ponga a prueba su conocimiento [[26](#)]

Apéndice: Cómo acceder al Informe de participantes del FPE [[42](#)]

LA IGLESIA DE
JESUCRISTO
DE LOS SANTOS
DE LOS ÚLTIMOS DÍAS

© 2019 por Intellectual Reserve, Inc. Todos los derechos reservados. PD60006604 002